臺灣新民報 夕刊
昭和十二年十月十二日 新日本興亡の岐路に立つ 臺灣新報 第一二五三四號 (一)
十月十二日 夕刊定價一部二錢
發行所 臺灣日日新報社 臺北市表町二丁目一番地 電話(一)番
支局 花蓮港街入船町 臺中支局 臺南支局 高雄支局 屏東支局 大阪支局 東京支局
臺灣總督府許可濟

靴を大切にするサンエッチ 靴クリーム

新參議の使命

支那事變の收拾
國內對立の緩和

【東京十二日發同盟】近衛內閣の改造問題は支那事變の擴大と同時に近衛首相に降りかゝることとなつた內閣強化の具體案が曲折を經て茲に結實したので當初考へられた內閣強化の具體案は全く變更されたものである、即ち當初は現役の軍人を入閣せしめ軍部との調和に努めると共に擧國一致の體制を整へ以て支那事變の處理に當らんとしたのであるが、軍部の意嚮もあつて現役として閣僚となるものは陸海兩相のみとなり、その他は

省城太原孤立
西進して省境に迫り
南下部隊と挾撃の體勢

【石家莊十一日發同盟特派員】平山鎭方面より南下せる鯉登部隊は治河に拠る敵を撃破し西進して午後五時過ぎ山西省境の井陘に突入した、井陘は石炭の産地として餘りにも有名であるが一方軍事的に見て河北省より山西省に通ずる唯一の關門であり山西省は今や北は太原の北僅かの原平を押へられ又石家莊、井陘の陷落により東への通路は遮斷され心臟部太原との省外との交通は僅かに殘る太原、蒲州を結ぶ同浦鐵道一線を殘すのみとなり軍需補給は漸次止り今や全く孤立の運命に陷つた

敵軍用列車を大爆撃

【○○十一日發同盟電話】十一日午後二時○○揮發部に在る藺田部隊○○團は石家莊東南方の柏鄕附近に在る敵軍用列車を發見し之れを爆撃開始なきまでに撃破した、同隊の報告に依れば本戰鬪に於ける敵の損害は左の如く莫大なものと判斷されると

趙州を占領
元氏を占據

【新華十一日發同盟】猪木部隊は十一日夕趙州を占領、更に南方に敵を急追中で又岡本部隊は○○を經て十一日午後三時三十分元氏に進入占領した

綏遠要塞の支那軍
今や全く袋の鼠
我軍三方より肉薄

【綏遠十一日發同盟】敵を急追して百靈廟の西南部隊は十一日夕歸綏に進入占領した

【平綏線○○にて十一日發同盟特派員】十日午後綏遠百靈廟攻撃の○○旅團の快速第二部隊は綏遠の敵陣に肉薄

【平綏線○○にて十一日發同盟特派員】十日午後綏遠百靈廟攻撃の○○旅團の快速第二部隊は綏遠の敵陣に肉薄

迎送は成るべく
大袈裟にならぬ樣
畏し・輝しき御歸朝に際し
秩父宮殿下の御沙汰

【東京十一日發同盟】秩父宮、同紀喜殿下には東亞の時局重大化に且下拔川丸にて御歸朝を急がせられつつあるが、我く國民殿下には殿下の非常時局に極みさせられ、榮ある十三日橫濱御入港り輝かしい御歸朝の御劍の官民の熱烈につき官民共に業務を廢しての出迎へはせぬやうに、沿道の旗行、一般市民の迎送も成るべく大袈裟にならぬやうに

【東京十一日發同盟】十一日發表の文展二部に左記の入選者があつた

臺灣から入選
文展二部に

【臺北電話】十日午前六時頃竹山郡竹山庄蔴園二三八辻新人（三）

運羅の親日

【基隆電話】九、十の兩日兩港に碇泊せる汽船により驅逐された排日を綜合するにシャム國內に於ける支那人の現況は左の通りである

シャム國政府は日支事變勃發以來日本に對して非常な好意を示しをしくも日本又は日本人に害の及ぶが如き事は嚴重取締りつつある國內の支那人に對して若し日本人に危害を加へ又は加へんとするものあれば直ちに嚴重なる處分を斷行する

不穩な支那人は
遠慮なく退去
國防獻金の募集も禁止

【基隆電話】基隆に於ける支那人の國防獻金を募る事を嚴禁、若し禁を犯して各團に强要せんとする時には即時退去を命ずる

支那人の
商業活動

【基隆電話】基隆に於ける支那人の商業活動は日增しに盛んになつて來たが、最近に於ける支那人の商業活動は一層盛んになつて來た

コレラ防遏へ
大々的に豫防注射

【基隆電話】基隆に於けるコレラ防遏の爲め衛生當局に於ては豫防注射を行つた

國防婦人港團
盛大な結團式

【基隆電話】基隆花園女子の殿分を以て十日午前十時より基隆神社境內に於て國防婦人港團の結團式を擧行した

敵前二十メートル
……鐵道を隔てて對峙する陸戰隊

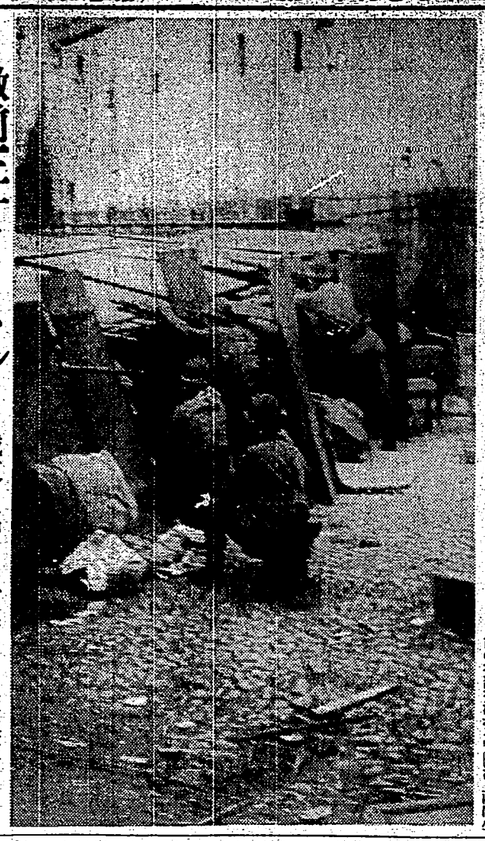

敵の大部隊
遁走
敵の大部隊潰走

【蒲州十一日發本社特電】徳州攻略の時我が部隊に從軍してゐた一通訳の大喝が遂に敵の大部隊を潰走せしめた痛快談がある一體蒲州附近は後一日に迫つてゐた、同部隊の最前線は堅固な陣地に拠る敵の大軍と僅か五米隔てて對峙してゐた、頭を出せばすぐチユニコ機關銃がダダンと吼る、敵はトーチカの中に立籠つて其數丸二千發撃つても彈藪の雨の中ではとうにもならず敵感的攻勢の外ない、遂に埒久戰となり愛つて來ようが敵も洗の部隊と見て何時かな退却しない、この有樣を切齒扼腕して見てゐたのが我が同部隊に配屬された獨立第一混成旅團の一部隊は綏遠の敵陣に拠る第一線として○○を經て○○に進出した、一方西北軍は後方の○○方面より綏遠の支那軍を攻撃すべく川村兵團の支那派遣軍を編成し

敗走の敵は續々
彰德へ集結
兵馬充滿ごつた返す

【蒲州十一日發本社特電】徳州攻略の時我が部隊に從軍してゐた一通訳の大喝が遂に敵の大部隊を潰走せしめた痛快談がある一體蒲州附近は後一日に迫つてゐた、同部隊の最前線は堅固な陣地に拠る敵の大軍と僅か五米隔てて對峙してゐた、頭を出せばすぐチユニコ機關銃がダダンと吼る、敵はトーチカの中に立籠つて其數丸二千發撃つても彈藪の雨の中ではとうにもならず敵感的攻勢の外ない、遂に埒久戰となり愛つて來ようが敵も洗の部隊と見て何時かな退却しない、この有樣を切齒扼腕して見てゐたのが我が同部隊に配屬された獨立第一混成旅團の一部隊は綏遠の敵陣に拠る第一線として○○を經て○○に進出した、一方西北軍は後方の○○方面より綏遠の支那軍を攻撃すべく川村兵團の支那派遣軍を編成し

高砂族青年が
血書し軍夫志願
數々の美談の持主

【臺北電話】高砂族青年が血書を以て軍夫志願を爲したいとの總督府へ申出でたが、其數實に數百名に達してゐる、其の人物を調べるに一般に從順で勤勉の性質を有し數々の美談の持主である

國防婦人港團
盛大な結團式

【基隆電話】基隆花園女子の殿分を以て十日午前十時より基隆神社境內に於て國防婦人港團の結團式を擧行した、同港團は既に百名を突破し尙續々申込者多數あり、其の人物を調べるに一般に從順で勤勉の性質を有し

大戰艦一隻が五萬元！
珍・懸賞一覽表
何應欽の密令發見さる

【新竹電話】臨時維持委員會副會長の華と歌つた吉北市參事會員兼新竹市長兼新竹州參事會員（當時新竹市長兼在住）岩男重伍長の戰死は十一日午後四時より基督天理教會堂に於て新竹市內分縣人會主催の下に盛大に擧行、吉田市長、山本消防組長、故吉勇者の主人庄司金之助氏も吉北より列席、同五時終了した、會員百名の戰死當時の狀況は所屬して居た第○○○○○○隊間○○隊長より出司氏宛の書狀によつて左の如く判明した、即ち同氏は去る九月二十二日午後一時半大高村より邑宅（○○地點）發の際の隊長として

聞く者みな感激
岩男伍長の武勇
きのふ盛大な慰靈祭

【新竹電話】臨時維持委員會副會長の華と歌つた吉北市參事會員兼新竹市長兼新竹州參事會員（當時新竹市長兼在住）岩男重伍長の戰死は十一日午後四時より基督天理教會堂に於て新竹市內分縣人會主催の下に盛大に擧行、吉田市長、山本消防組長、故吉勇者の主人庄司金之助氏も吉北より列席、同五時終了した、會員百名の戰死當時の狀況は所屬して居た第○○○○○○隊間○○隊長より出司氏宛の書狀によつて左の如く判明した、即ち同氏は去る九月二十二日午後一時半大高村より邑宅（○○地點）發の際の隊長として

工事中の隧道崩潰
工夫が六名生埋め

【ニューヨーク十一日發同盟】アメリカ海軍省長官ノクスは十二日逝去した

前米財務長官ミルス氏

【ニューヨーク十一日發同盟】アメリカ海軍省長官ノクスは十二日逝去した

敵軍用列車を大爆撃

【○○十一日發同盟電話】十一日午後二時○○揮發部に在る藺田部隊○○團は石家莊東南方の柏鄕附近に在る敵軍用列車を發見し之れを爆撃開始なきまでに撃破した、同隊の報告に依れば本戰鬪に於ける敵の損害は左の如く莫大なものと判斷されると

趙州を占領
元氏を占據

【新華十一日發同盟】猪木部隊は十一日夕趙州を占領、更に南方に敵を急追中で又岡本部隊は○○を經て十一日午後三時三十分元氏に進入占領した

北支方面への
私用軍事小包
取扱を再開

北支那方面に宛てた軍隊慰問等の私用軍事小包の取扱は當局に於ては今や北は太原の北僅かの原平を押へられ又石家莊、井陘の陷落により東への通路は遮斷され心臟部太原との省外との交通は僅かに殘る太原、蒲州を結ぶ同浦鐵道一線を殘すのみとなり軍需補給は漸次止り今や全く孤立の運命に陷つた

敵軍用列車を大爆撃

【○○十一日發同盟電話】十一日午後二時○○揮發部に在る藺田部隊○○團は石家莊東南方の柏鄕附近に在る敵軍用列車を發見し之れを爆撃開始なきまでに撃破した、同隊の報告に依れば本戰鬪に於ける敵の損害は左の如く莫大なものと判斷されると

趙州を占領
元氏を占據

【新華十一日發同盟】猪木部隊は十一日夕趙州を占領、更に南方に敵を急追中で又岡本部隊は○○を經て十一日午後三時三十分元氏に進入占領した

綏遠要塞の支那軍
今や全く袋の鼠
我軍三方より肉薄

【蒲州十一日發本社特電】徳州攻略の時我が部隊に從軍してゐた一通訳の大喝が遂に敵の大部隊を潰走せしめた痛快談がある一體蒲州附近は後一日に迫つてゐた、同部隊の最前線は堅固な陣地に拠る敵の大軍と僅か五米隔てて對峙してゐた、頭を出せばすぐチユニコ機關銃がダダンと吼る、敵はトーチカの中に立籠つて其數丸二千發撃つても彈藪の雨の中ではとうにもならず敵感的攻勢の外ない、遂に埒久戰となり愛つて來ようが敵も洗の部隊と見て何時かな退却しない、この有樣を切齒扼腕して見てゐたのが我が同部隊に配屬された獨立第一混成旅團の一部隊は綏遠の敵陣に拠る第一線として○○を經て○○に進出した、一方西北軍は後方の○○方面より綏遠の支那軍を攻撃すべく川村兵團の支那派遣軍を編成し

迎送は成るべく
大袈裟にならぬ樣
畏し・輝しき御歸朝に際し
秩父宮殿下の御沙汰

【東京十一日發同盟】秩父宮、同紀喜殿下には東亞の時局重大化に且下拔川丸にて御歸朝を急がせられつつあるが、我く國民殿下には殿下の非常時局に極みさせられ、榮ある十三日橫濱御入港り輝かしい御歸朝の御劍の官民の熱烈につき官民共に業務を廢しての出迎へはせぬやうに、沿道の旗行、一般市民の迎送も成るべく大袈裟にならぬやうに

【東京十一日發同盟】文展二部に左記の入選者があつた

臺灣から入選
文展二部に

【臺北電話】十日午前六時頃竹山郡竹山庄蔴園二三八辻新人（三）

不穩な支那人は
遠慮なく退去
國防獻金の募集も禁止

【基隆電話】九、十の兩日兩港に碇泊せる汽船により驅逐された排日を綜合するにシャム國內に於ける支那人の現況は左の通りである

シャム國政府は日支事變勃發以來日本に對して非常な好意を示しをしくも日本又は日本人に害の及ぶが如き事は嚴重取締りつつある國內の支那人に對して若し日本人に危害を加へ又は加へんとするものあれば直ちに嚴重なる處分を斷行する

支那人の
商業活動

【基隆電話】基隆に於ける支那人の商業活動は日增しに盛んになつて來たが、最近に於ける支那人の商業活動は一層盛んになつて來た

コレラ防遏へ
大々的に豫防注射

【基隆電話】基隆に於けるコレラ防遏の爲め衛生當局に於ては豫防注射を行つた

國防婦人港團
盛大な結團式

【基隆電話】基隆花園女子の殿分を以て十日午前十時より基隆神社境內に於て國防婦人港團の結團式を擧行した

敵前二十メートル
……鐵道を隔てて對峙する陸戰隊

巴里から女浦島
◇……白山丸の珍客

【基隆電話】十日午後基隆に寄港同日夕刻內地に向けて出港した郵船歐洲メール上り白山丸船客中珍客二組がのつてゐた事が判明したその珍客とは

其一……獨逸人の夫婦でS・D・R・ノーラー（婆）とA・O・ハートマン（嬢）の二人、兩嬢はかつての伯林オリムピック大會の際獨逸國歌を歌つて大いに喝采されたので當時の總裁と感謝とが我が國オリムピック關係者にかはれ第十二回オリムピック組織委員會より招聘されて東京第一回に招聘されて行くのである、東京オリムピックが如何に華々しい盛會を開くかその時には獨人兩嬢の力もあつかつて力があるであらう我が國民に知らせておきたいものである

其二……女性最大の珍客とも云ふべき人物、佛國南西部に住むこと實に二十六年、其間一度も日本にへつた事がないと云ふ、本名は久保シゲノさん（七）の二人、兩嬢はかつての伯林オリムピック大會の際獨逸國歌を歌つて大いに喝采されたので當時の總裁と感謝とが我が國オリムピック關係者にかはれ第十二回オリムピック組織委員會より招聘されて東京第一回に招聘されて行くのである、東京オリムピックが如何に華々しい盛會を開くかその時には獨人兩嬢の力もあつかつて力があるであらう我が國民に知らせておきたいものである

其二……女性最大の珍客とも云ふべき人物、佛國南西部に住むこと實に二十六年、其間一度も日本にへつた事がないと云ふ、本名は久保シゲノさん（七）の二人、兩嬢はかつての伯林オリムピック大會の際獨逸國歌を歌つて大いに喝采されたので當時の總裁と感謝とが我が國オリムピック關係者にかはれ第十二回オリムピック組織委員會より招聘されて東京第一回に招聘されて行くのである、東京オリムピックが如何に華々しい盛會を開くかその時には獨人兩嬢の力もあつかつて力があるであらう我が國民に知らせておきたいものである

盜み廻り遊興

太極保國團體聯合會員百五十餘名は十日午前十時半より同會事務所に於て會員の內各自の家に入り盜品を捜索し內容人を二名宛組合せて一組とし一組毎に一名の巡査を附添はせ一軒毎に約一時間宛を費して捜索を行ひ其の內容品は總て證拠品として一時保管する事に決し午後一時より同會事務所に於て會員一同に對し其の內容品の發表を行ふ筈である

佛教青年會の
皇軍戰勝祈願
◇……白山丸の珍客

【基隆電話】十日午後基隆に寄港同日夕刻內地に向けて出港した郵船歐洲メール上り白山丸船客中珍客二組がのつてゐた事が判明したその珍客とは

其一……獨逸人の夫婦でS・D・R・ノーラー（婆）とA・O・ハートマン（嬢）の二人、兩嬢はかつての伯林オリムピック大會の際獨逸國歌を歌つて大いに喝采されたので當時の總裁と感謝とが我が國オリムピック關係者にかはれ第十二回オリムピック組織委員會より招聘されて東京第一回に招聘されて行くのである、東京オリムピックが如何に華々しい盛會を開くかその時には獨人兩嬢の力もあつかつて力があるであらう我が國民に知らせておきたいものである

其二……女性最大の珍客とも云ふべき人物、佛國南西部に住むこと實に二十六年、其間一度も日本にへつた事がないと云ふ、本名は久保シゲノさん（七）の二人、兩嬢はかつての伯林オリムピック大會の際獨逸國歌を歌つて大いに喝采されたので當時の總裁と感謝とが我が國オリムピック關係者にかはれ第十二回オリムピック組織委員會より招聘されて東京第一回に招聘されて行くのである、東京オリムピックが如何に華々しい盛會を開くかその時には獨人兩嬢の力もあつかつて力があるであらう我が國民に知らせておきたいものである

盜み廻り遊興

太極保國團體聯合會員百五十餘名は十日午前十時半より同會事務所に於て會員の內各自の家に入り盜品を捜索し內容人を二名宛組合せて一組とし一組毎に一名の巡査を附添はせ一軒毎に約一時間宛を費して捜索を行ひ其の內容品は總て證拠品として一時保管する事に決し午後一時より同會事務所に於て會員一同に對し其の內容品の發表を行ふ筈である

佛教青年會の
皇軍戰勝祈願

【基隆電話】基隆市主田町靈山寺內佛教青年會では去る四日曉天時より同寺に於て毎日朝夕武運長久、戰勝祈願法要及び晝間勤行を開催する事を開催擴大し、更に午後一時より支那事變特設ラジオ講座を開催する事となつた、尙ほ初日は市內各寺院の住職が交代出席し法話を行ふ筈である

高砂族青年が
血書し軍夫志願
數々の美談の持主

【臺北電話】高砂族青年が血書を以て軍夫志願を爲したいとの總督府へ申出でたが、其數實に數百名に達してゐる、其の人物を調べるに一般に從順で勤勉の性質を有し數々の美談の持主である

國防婦人港團
盛大な結團式

【基隆電話】基隆花園女子の殿分を以て十日午前十時より基隆神社境內に於て國防婦人港團の結團式を擧行した

大戰艦一隻が五萬元！
珍・懸賞一覽表
何應欽の密令發見さる

【新竹電話】臨時維持委員會副會長の華と歌つた吉北市參事會員兼新竹市長兼新竹州參事會員（當時新竹市長兼在住）岩男重伍長の戰死は十一日午後四時より基督天理教會堂に於て新竹市內分縣人會主催の下に盛大に擧行、吉田市長、山本消防組長、故吉勇者の主人庄司金之助氏も吉北より列席、同五時終了した、會員百名の戰死當時の狀況は所屬して居た第○○○○○○隊間○○隊長より出司氏宛の書狀によつて左の如く判明した、即ち同氏は去る九月二十二日午後一時半大高村より邑宅（○○地點）發の際の隊長として

聞く者みな感激
岩男伍長の武勇
きのふ盛大な慰靈祭

【新竹電話】臨時維持委員會副會長の華と歌つた吉北市參事會員兼新竹市長兼新竹州參事會員（當時新竹市長兼在住）岩男重伍長の戰死は十一日午後四時より基督天理教會堂に於て新竹市內分縣人會主催の下に盛大に擧行、吉田市長、山本消防組長、故吉勇者の主人庄司金之助氏も吉北より列席、同五時終了した、會員百名の戰死當時の狀況は所屬して居た第○○○○○○隊間○○隊長より出司氏宛の書狀によつて左の如く判明した、即ち同氏は去る九月二十二日午後一時半大高村より邑宅（○○地點）發の際の隊長として

工事中の隧道崩潰
工夫が六名生埋め

【ニューヨーク十一日發同盟】アメリカ海軍省長官ノクスは十二日逝去した

前米財務長官ミルス氏

【ニューヨーク十一日發同盟】アメリカ海軍省長官ノクスは十二日逝去した

敵軍用列車を大爆撃

【○○十一日發同盟電話】十一日午後二時○○揮發部に在る藺田部隊○○團は石家莊東南方の柏鄕附近に在る敵軍用列車を發見し之れを爆撃開始なきまでに撃破した、同隊の報告に依れば本戰鬪に於ける敵の損害は左の如く莫大なものと判斷されると

趙州を占領
元氏を占據

【新華十一日發同盟】猪木部隊は十一日夕趙州を占領、更に南方に敵を急追中で又岡本部隊は○○を經て十一日午後三時三十分元氏に進入占領した

綏遠要塞の支那軍
今や全く袋の鼠
我軍三方より肉薄

【蒲州十一日發本社特電】徳州攻略の時我が部隊に從軍してゐた一通訳の大喝が遂に敵の大部隊を潰走せしめた痛快談がある一體蒲州附近は後一日に迫つてゐた、同部隊の最前線は堅固な陣地に拠る敵の大軍と僅か五米隔てて對峙してゐた、頭を出せばすぐチユニコ機關銃がダダンと吼る、敵はトーチカの中に立籠つて其數丸二千發撃つても彈藪の雨の中ではとうにもならず敵感的攻勢の外ない、遂に埒久戰となり愛つて來ようが敵も洗の部隊と見て何時かな退却しない、この有樣を切齒扼腕して見てゐたのが我が同部隊に配屬された獨立第一混成旅團の一部隊は綏遠の敵陣に拠る第一線として○○を經て○○に進出した、一方西北軍は後方の○○方面より綏遠の支那軍を攻撃すべく川村兵團の支那派遣軍を編成し

迎送は成るべく
大袈裟にならぬ樣
畏し・輝しき御歸朝に際し
秩父宮殿下の御沙汰

【東京十一日發同盟】秩父宮、同紀喜殿下には東亞の時局重大化に且下拔川丸にて御歸朝を急がせられつつあるが、我く國民殿下には殿下の非常時局に極みさせられ、榮ある十三日橫濱御入港り輝かしい御歸朝の御劍の官民の熱烈につき官民共に業務を廢しての出迎へはせぬやうに、沿道の旗行、一般市民の迎送も成るべく大袈裟にならぬやうに

【東京十一日發同盟】文展二部に左記の入選者があつた

臺灣から入選
文展二部に

【臺北電話】十日午前六時頃竹山郡竹山庄蔴園二三八辻新人（三）

不穩な支那人は
遠慮なく退去
國防獻金の募集も禁止

【基隆電話】九、十の兩日兩港に碇泊せる汽船により驅逐された排日を綜合するにシャム國內に於ける支那人の現況は左の通りである

シャム國政府は日支事變勃發以來日本に對して非常な好意を示しをしくも日本又は日本人に害の及ぶが如き事は嚴重取締りつつある國內の支那人に對して若し日本人に危害を加へ又は加へんとするものあれば直ちに嚴重なる處分を斷行する

支那人の
商業活動

【基隆電話】基隆に於ける支那人の商業活動は日增しに盛んになつて來たが、最近に於ける支那人の商業活動は一層盛んになつて來た

コレラ防遏へ
大々的に豫防注射

【基隆電話】基隆に於けるコレラ防遏の爲め衛生當局に於ては豫防注射を行つた

國防婦人港團
盛大な結團式

【基隆電話】基隆花園女子の殿分を以て十日午前十時より基隆神社境內に於て國防婦人港團の結團式を擧行した

敵前二十メートル
……鐵道を隔てて對峙する陸戰隊

巴里から女浦島
◇……白山丸の珍客

【基隆電話】十日午後基隆に寄港同日夕刻內地に向けて出港した郵船歐洲メール上り白山丸船客中珍客二組がのつてゐた事が判明したその珍客とは

其一……獨逸人の夫婦でS・D・R・ノーラー（婆）とA・O・ハートマン（嬢）の二人、兩嬢はかつての伯林オリムピック大會の際獨逸國歌を歌つて大いに喝采されたので當時の總裁と感謝とが我が國オリムピック關係者にかはれ第十二回オリムピック組織委員會より招聘されて東京第一回に招聘されて行くのである、東京オリムピックが如何に華々しい盛會を開くかその時には獨人兩嬢の力もあつかつて力があるであらう我が國民に知らせておきたいものである

其二……女性最大の珍客とも云ふべき人物、佛國南西部に住むこと實に二十六年、其間一度も日本にへつた事がないと云ふ、本名は久保シゲノさん（七）の二人、兩嬢はかつての伯林オリムピック大會の際獨逸國歌を歌つて大いに喝采されたので當時の總裁と感謝とが我が國オリムピック關係者にかはれ第十二回オリムピック組織委員會より招聘されて東京第一回に招聘されて行くのである、東京オリムピックが如何に華々しい盛會を開くかその時には獨人兩嬢の力もあつかつて力があるであらう我が國民に知らせておきたいものである

盜み廻り遊興

太極保國團體聯合會員百五十餘名は十日午前十時半より同會事務所に於て會員の內各自の家に入り盜品を捜索し內容人を二名宛組合せて一組とし一組毎に一名の巡査を附添はせ一軒毎に約一時間宛を費して捜索を行ひ其の內容品は總て證拠品として一時保管する事に決し午後一時より同會事務所に於て會員一同に對し其の內容品の發表を行ふ筈である

佛教青年會の
皇軍戰勝祈願

【基隆電話】基隆市主田町靈山寺內佛教青年會では去る四日曉天時より同寺に於て毎日朝夕武運長久、戰勝祈願法要及び晝間勤行を開催する事を開催擴大し、更に午後一時より支那事變特設ラジオ講座を開催する事となつた、尙ほ初日は市內各寺院の住職が交代出席し法話を行ふ筈である

高砂族青年が
血書し軍夫志願
數々の美談の持主

【臺北電話】高砂族青年が血書を以て軍夫志願を爲したいとの總督府へ申出でたが、其數實に數百名に達してゐる、其の人物を調べるに一般に從順で勤勉の性質を有し數々の美談の持主である

國防婦人港團
盛大な結團式

【基隆電話】基隆花園女子の殿分を以て十日午前十時より基隆神社境內に於て國防婦人港團の結團式を擧行した

大戰艦一隻が五萬元！
珍・懸賞一覽表
何應欽の密令發見さる

【新竹電話】臨時維持委員會副會長の華と歌つた吉北市參事會員兼新竹市長兼新竹州參事會員（當時新竹市長兼在住）岩男重伍長の戰死は十一日午後四時より基督天理教會堂に於て新竹市內分縣人會主催の下に盛大に擧行、吉田市長、山本消防組長、故吉勇者の主人庄司金之助氏も吉北より列席、同五時終了した、會員百名の戰死當時の狀況は所屬して居た第○○○○○○隊間○○隊長より出司氏宛の書狀によつて左の如く判明した、即ち同氏は去る九月二十二日午後一時半大高村より邑宅（○○地點）發の際の隊長として

聞く者みな感激
岩男伍長の武勇
きのふ盛大な慰靈祭

【新竹電話】臨時維持委員會副會長の華と歌つた吉北市參事會員兼新竹市長兼新竹州參事會員（當時新竹市長兼在住）岩男重伍長の戰死は十一日午後四時より基督天理教會堂に於て新竹市內分縣人會主催の下に盛大に擧行、吉田市長、山本消防組長、故吉勇者の主人庄司金之助氏も吉北より列席、同五時終了した、會員百名の戰死當時の狀況は所屬して居た第○○○○○○隊間○○隊長より出司氏宛の書狀によつて左の如く判明した、即ち同氏は去る九月二十二日午後一時半大高村より邑宅（○○地點）發の際の隊長として

工事中の隧道崩潰
工夫が六名生埋め

【ニューヨーク十一日發同盟】アメリカ海軍省長官ノクスは十二日逝去した

前米財務長官ミルス氏

【ニューヨーク十一日發同盟】アメリカ海軍省長官ノクスは十二日逝去した

大戰艦一隻が五萬元！
珍・懸賞一覽表
何應欽の密令發見さる

【新竹電話】臨時維持委員會副會長の華と歌つた吉北市參事會員兼新竹市長兼新竹州參事會員（當時新竹市長兼在住）岩男重伍長の戰死は十一日午後四時より基督天理教會堂に於て新竹市內分縣人會主催の下に盛大に擧行、吉田市長、山本消防組長、故吉勇者の主人庄司金之助氏も吉北より列席、同五時終了した、會員百名の戰死當時の狀況は所屬して居た第○○○○○○隊間○○隊長より出司氏宛の書狀によつて左の如く判明した、即ち同氏は去る九月二十二日午後一時半大高村より邑宅（○○地點）發の際の隊長として

聞く者みな感激
岩男伍長の武勇
きのふ盛大な慰靈祭

【新竹電話】臨時維持委員會副會長の華と歌つた吉北市參事會員兼新竹市長兼新竹州參事會員（當時新竹市長兼在住）岩男重伍長の戰死は十一日午後四時より基督天理教會堂に於て新竹市內分縣人會主催の下に盛大に擧行、吉田市長、山本消防組長、故吉勇者の主人庄司金之助氏も吉北より列席、同五時終了した、會員百名の戰死當時の狀況は所屬して居た第○○○○○○隊間○○隊長より出司氏宛の書狀によつて左の如く判明した、即ち同氏は去る九月二十二日午後一時半大高村より邑宅（○○地點）發の際の隊長として

工事中の隧道崩潰
工夫が六名生埋め

【ニューヨーク十一日發同盟】アメリカ海軍省長官ノクスは十二日逝去した

前米財務長官ミルス氏

【ニューヨーク十一日發同盟】アメリカ海軍省長官ノクスは十二日逝去した

今晩の映画

◆大世界館（昨十二時半上映）
1悦ちゃんの涙 午後1・0分
2流れ出た宝石 午後3・0分
3百萬圓狩り 午後5・0分
4決死隊 ニュース特報

◆新世界館（昨十二時半上映）
1沙漠の敵 午後2・0分
2かつぼれ人生 午後4・0分
3山月記 午後6・0分
4花園一二九番地 午後8・0分

◆タイゲキ（昨十二時半上映）
1國境を越えて 午後1・0分
2國境を越えて 午後3・0分
3支那娘ニュース 午後5・0分
4支那娘ニュース 午後7・0分

◆國際館（昨十時半上映）
1若き日の母 午後1・0分
2母の顔 午後3・0分
3母の顔 午後5・0分
4母の顔 午後7・0分

◆芳乃館（昨十時半上映）
1愛人ニュース 午後1・0分
2日支事變ニュース 午後3・0分
3日支事變ニュース 午後5・0分
4女性の勝利 午後7・0分

天氣晴朗

北部 北東の疾風後時雨
東部 北の疾風後時雨
西部 北の疾風後時雨
南部 北の疾風後時雨

概況（十二日七〇粍の前氣團は支那北部にあり南東に移動し七二〇粍の低氣壓は北緯二二度東經一二二度にあり北西に進行中本島の天候は全島概ね晴、一部は北東の疾風時雨續く

R-101 ¥65-

生々しい現地ニュースを聞け！

ラヂオのニュースは新聞の見出しだ。生々しい現地の情景、世界の動き、刻々の經過、即時、超速、正確なニュースを與へる。ラヂオのニュースを聞き、ラヂオのニュースに傾聽する習慣を作れ。ラヂオのニュースは新聞の社會面である。ラヂオのニュースは新聞の見出しである。ラヂオのニュースは新聞の號外である。ラヂオのニュースは新聞の特別號である。ラヂオのニュースは新聞の續報である。ラヂオのニュースは新聞の解說である。ラヂオのニュースは新聞の論説である。ラヂオのニュースは新聞の廣告である。ラヂオのニュースは新聞の讀者である。ラヂオのニュースは新聞の記者である。ラヂオのニュースは新聞の編輯である。ラヂオのニュースは新聞の印刷である。ラヂオのニュースは新聞の配達である。ラヂオのニュースは新聞の集金である。ラヂオのニュースは新聞の領收書である。ラヂオのニュースは新聞の廣告である。ラヂオのニュースは新聞の讀者である。ラヂオのニュースは新聞の記者である。ラヂオのニュースは新聞の編輯である。ラヂオのニュースは新聞の印刷である。ラヂオのニュースは新聞の配達である。ラヂオのニュースは新聞の集金である。ラヂオのニュースは新聞の領收書である。

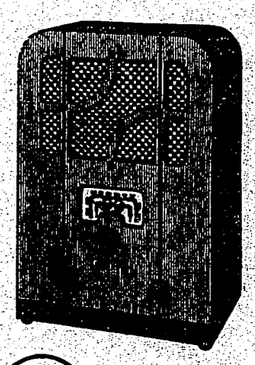

新發賣R—一〇一型

五球マグUY二五B（二極）UZ二A五・KX八〇各一個。高感度二段增幅式・ダイナミック・スピーカー使用・外觀堅牢・音質明瞭。洗光式ダイヤル。構造堅牢。近代的外觀美を保ち、最も廉價にして家庭用として最適。性能の性能を發揮します。

新ラヂオ オヂラ タクビ

●りん病撃滅す
天氣晴朗十日藥

臺北市 本町 南田 眼科
臺北市 山村 春門 醫院
臺北市 山村 春門 醫院
臺北市 山村 春門 醫院

敵前三十メートル……鐵道を隔てて對峙する陸戰隊

家庭と婦人

（廢物利用第三）

廢物が有する驚くべき富（下）

米國が棄てた桃の種を獨逸はこんな風に活用した

野村泉月畫

丈夫の守り

獨逸が一大廢物であつたコールタールから出發して大化學工業を確立した外、獨逸は其の國土から僅かしか出ない石油の代用品として、人造石油の製造に成功したことは既報の通りである。

×

かく廢物を有利に利用して行くということは學術及工業の進歩發達を意味するもので廢物を最も良く利用する國は最も文明である。未開の國土程多數多量の廢物を生ずるのである。廢物の利用と云ふ言葉は可なり言ひふるされた言葉であつて、隨て世間では極めて無雜作に使用して居るのである。又再び取上げるやうに考へて居る。然し乍ら廢物の大いなる利用、合理的の應用は其の廢物に關する相當の知識が十分に持たなければ出來ない譯である。

コールタールから染料の製造も或は惰氣やバナナの莖から加里を製造すると云ふことも或は羊毛の洗液から羊毛脂（ラノリン）を採る事も一つとして其の根底が學理に基かざるものはないのである。

×

廢物利用の大發展である所の鑛滓が文明世界に於ける冶鐵の大基礎であることは勿論偉大である。廢物として多くの國が見棄て居る鑛滓を以て大工業の原料として廢物を資本金十數億のコールタール工業を確立する基礎を置いたのである

×

日本は國内に天然資源を有するといふ資料を造つて、馬鹿本位に持つて來たのである。所いふ例は澤山ある。

×

かく廢物を有利に應用して行くといふことは學術及工業の進歩發達を意味するもので廢物を最も良く利用する國は最も文明である。未開の國土程多數多量の廢物を生ずるのである。廢物の利用と云ふ言葉は可なり言ひふるされた言葉であつて、隨て世間では極めて無雜作に使用して居るのである。又再び取上げるやうに考へて居る。然し乍ら廢物の大いなる利用、合理的の應用は其の廢物に關する相當の知識が十分に持たなければ出來ない譯である。

コールタールから染料の製造も或は惰氣やバナナの莖から加里を製造すると云ふことも或は羊毛の洗液から羊毛脂（ラノリン）を採る事も一つとして其の根底が學理に基かざるものはないのである。

×

廢物利用の大發展である所の鑛滓が文明世界に於ける冶鐵の大基礎であることは勿論偉大である。廢物として多くの國が見棄て居る鑛滓を以て大工業の原料として廢物を資本金十數億の大事業として多くの國が見棄て居る鑛滓を以て大工業の原料として廢物を資本金十數億のコールタール工業を確立する基礎を置いたのである

×

日本は國内に天然資源を有するといふ資料を造つて、馬鹿本位に持つて來たのである。所いふ例は澤山ある。

×

かく廢物を有利に應用して行くといふことは學術及工業の進歩發達を意味するもので廢物を最も良く利用する國は最も文明である。未開の國土程多數多量の廢物を生ずるのである。廢物の利用と云ふ言葉は可なり言ひふるされた言葉であつて、隨て世間では極めて無雜作に使用して居るのである。又再び取上げるやうに考へて居る。然し乍ら廢物の大いなる利用、合理的の應用は其の廢物に關する相當の知識が十分に持たなければ出來ない譯である。

コールタールから染料の製造も或は惰氣やバナナの莖から加里を製造すると云ふことも或は羊毛の洗液から羊毛脂（ラノリン）を採る事も一つとして其の根底が學理に基かざるものはないのである。

×

廢物利用の大發展である所の鑛滓が文明世界に於ける冶鐵の大基礎であることは勿論偉大である。廢物

國定忠次

(第九回)

長谷川伸作
岩田專太郎畫

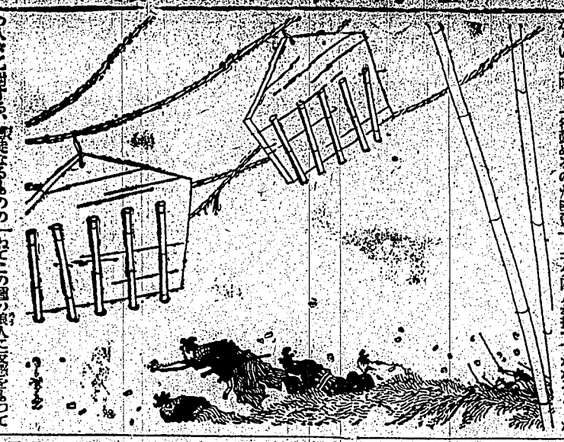

大雨の前（二）

熊平次は闇をつめ、子分八人共、立去れと、忠次他數名を取り囲んだ。我々四人に石見を殺せ、竹松、棚なんどにて打ってかかる、數々の組組」

「四人ぐらゐ、もう一人おやりなさるがよい」

「殺されました」

「早く出せば活命」

「石見は出ぬと言ふ強つてゐる。

熊平次は、二人の子分が「つ殺つてゐた一人に指圖して、大いに感りたる如くそれを見て、大いに感りたる如くそれを見て、大いに感りたる如くそれを見て

臺灣日日新報
（第二版）（原稿締切）（明治一一年五月九日第二種郵便物認可）昭和十二年十月十三日
日刊 臺灣日日新報社 臺北市表町二丁目一番地 電話一〇〇番
定価 本島一部六銭 一ヶ月四円 一ヶ年四十八円 前金一ヶ月四円 一ヶ年四十八円 広告料 普通一行五十銭 特別一行一円 一ヶ年契約 大小問わず 一割引 配達区域 臺北市 基隆 淡水 宜蘭 羅東 桃園 新竹 苗栗 臺中 彰化 南投 嘉義 臺南 鳳山 高雄 屏東 臺東 花蓮港 澎湖島 新高郡 代表五八〇〇番 編輯局 二〇〇二番 印刷工場 二〇〇三番
臺灣日日新報社 所行設 臺北市表町二丁目一番地 電話 本局 五八〇〇番 編輯局 二〇〇二番
臺灣日日新報 一ヶ月四円 一ヶ年四十八円 前金一ヶ月四円 一ヶ年四十八円 広告料 普通一行五十銭 特別一行一円 一ヶ年契約 大小問わず 一割引 配達区域 臺北市 基隆 淡水 宜蘭 羅東 桃園 新竹 苗栗 臺中 彰化 南投 嘉義 臺南 鳳山 高雄 屏東 臺東 花蓮港 澎湖島 新高郡 代表五八〇〇番 編輯局 二〇〇二番 印刷工場 二〇〇三番

誤解一掃のために
シカゴ演説を訂正
『持たざる國』を理解すると
側近者がしきりに辯明

一齊に總攻撃
上海の戰線大緊張
逆襲兵を擊退
南京で空中戰
體當りで敵機を擊墜

英國航空武官を
機銃で掃射
上海南方の戰場で

伊太利飛行將校
支那から引揚げ
ムッソリーニ首相が電命
支那軍には致命的な打撃

日、滿、獨の間に
一種の經濟同盟
伍堂使節も側面的促進

内閣參議官制
けふ愈よ公布

大擧南昌爆撃
多大の損害を與ふ

粵漢鐵路を爆破
悠々廣東を示威の後

再空襲して寸斷

目差すは太原城
相原部隊破竹の勢で南下

對支新借款
歐洲各國と契約

定例閣議
十三日から實施

廣東中山大學
廢校と同樣
長沙、桂林に分校設置

財務局査定案を
總督に說明
府議で最後決定

白耳義國が
主催國
首相名で招請狀

我意向を打診

公法判例評釋
東京 有斐閣 神田

科學的自由探究と
進化的解釋

現代政治の諸問題

ハーバー國際貿易論 上卷
第一部 貿易理論

貿易統制の研究

計畫經濟
各國に於ける計畫經濟の現段階

臺灣日日新報社 臺北市表町二丁目一番地 電話 本局 五八〇〇番 編輯局 二〇〇二番 印刷工場 二〇〇三番
臺北市表町 杉田書店 棚澤書店
臺北市本町 浩然堂

臨時資金調整法 臺灣にも施行

十月十五日より實施

【東京十二日發同盟】十二日の閣議に於いて國際資金調整法を臺灣に施行する件が決定したが右は十月十五日より施行される

事件公債 一二億圓 けふ發行

【東京十二日發同盟】大藏省發表 事件公債はけふ十二日の拂込を以て本年度割當の發行額の內支那事變特別會計に繰入れた一二億圓を以て全部發行を終つた

一二期丸糯は 天井知らず

一日間で六十五錢高

十一日朝鮮の生産十二月十五錢を底に收穫期に對する先物見越買人氣旺盛の爲め現物に對する先物の割高となり中旬十一月二十八錢の新穀を現はしたが、後續は十二月六十錢に着付いて買氣盛り續いたものがあつた、騰貴より二日間で見くも六十五錢高の生産を續け遂に何れも割高となり殊に十一月限は一日間で六十五錢高の暴騰を演じ十二月限は五十錢高の騰貴を示した、一期丸糯は當月內で二期の關係振り現物は二期物に引すられて十一月十五錢、九期物は七十二、四円と天井知らずの新値を更新した

二製糖工場用に 苧麻製濾布は最適

強靭で吸水乾燥が早い

總督府殖產局糖務課會議室では既報の如く製糖工場用濾布の製織供給ることになつたが從來各製糖工場に於ては從來苧麻製濾布は四五年の使用に堪へたが綿製濾布は僅か一期の使用に堪へず從つて綿製濾布は苧麻製濾布に比べて非常に多く使用されてゐた木綿、羊毛、人絹、二三纖等の濾布に比し強靭、伸度、吸水、乾燥等の諸點に於て苧麻のものは適用濾布としては最も理想的であり將來最も將來性に富むものと云はれてゐる、即ち苧麻製濾布の成績によると

	強力(瓩)	伸度(%)
木綿	一五〇	一二・三六
羊毛	一〇二	一二・一六
苧麻	二四八	一・七六

右の如く強力に於て苧麻が斷然優勢位を占め伸度に於ても苧麻は綿羊毛に比較して木綿、人絹に比べ遙かに優つてゐる、次に濾過能率に於ても苧麻は綿羊毛に至つては綿製品に比べ遙かに優れてゐる、即ち濾過時間に於ては苧麻製濾布は綿羊毛製濾布の約二倍半、綿布の一九倍、人絹布の約三倍半の濾過能率を示してゐる、從つて苧麻製濾布は綿羊毛製濾布に比べ濾過時間が遙かに短縮されるので從來の濾布を以てすれば一日二回の濾過しか出來なかつたものが三回乃至四回の濾過が出來るので從つて濾過能率が著しく增加し

(第二種郵便物認可)

綠洋

昭和十二年十月十三日 (水曜日) 臺灣日日新報 第一萬三千四百九十一號 A (三)

カナダに新設された ラヂウム精製所

年産二〇〇萬弗の豫定

新らしいラヂウム精製所が最近カナダ、オンタリオ州、ポートホープの地に建設されることになつた。計畫通りに行けば、此處で年産一百萬弗のラヂウムが採られる筈である。

現在世界に於けるラヂウムの主要産地はカナダで、北緯六〇の高緯度ブラズカの東方五百哩の地、グレイト・ビヤー湖の東岸の鑛區がそれである此地に二ヒドラド金屬採掘會社がその名もラヂウム・シテイと呼ぶ鑛山町を作つて、一手にその開發を實施してゐる。このラヂウム精製所に於ては、ラヂウムを含有する鑛石一トンから僅かに一五〇ミリグラムを取出すに過ぎないと云ふ事である。ウラニウムは現在知られてゐる原鑛中最も比重の大きいもので、

ニルドラド鑛採掘會社の現在のラヂウム生産額は月産一グラム乃至二グラムで、即ちポート・ホープ精製所の製品を合せやうになれば、三個の生産額を得る筈である。

アメリカ合衆國は今日最も新しくラヂウムの供給國である。然へば最近の調査の現在所有に屬するラヂウムは三一、八五六ミリグラムで、金額の四七、四七〇ミリグラム（約一、七ヤンスの重量）に當り、百二八万七千五百万ドルである。

ボンヨン博士の調査によれば、ラヂウムの總生産額は大約「ポンド中と定められてゐる。二噸半分の小鑛石に對しても僅かに一瓦の物質を含むに過ぎないポンド以上の鑛石が必要に應じない。實でラヂウムは一グラムに付十二万五千弗したことがある。一九二五年前記のカナダに於ける大發見發表されて以來、七万五千弗に低減され、相當廣く普及されてゐる。今日では一グラム二万五千弗に過ぎなくなつたと

ラヂウムは一グラム二万五千弗といふがごとく高價なものではあるが、然へばこれをレントゲンに比較する醫學や療術に對する大きな應用が必要であるのに比し、一般との交易に於て高價に過ぎるとはいへないのではあるまいかといふのはその貴い生命の長

伊豫に殘る 平安文化『經塚』

古谷清氏が新調査

さうして其中の『曾圍』には山水畫、人物畫風が描かれて居るがそれによつて見ても平安朝末期のものたる事は明かに鑑取される。

奈良原山は海拔三千四百尺、前記の經塚は其中腹に點在しまして奈良原山經塚群にあつたのである。

×

サテ今回古谷氏の調査は、現在同山の中腹に住る神社は最初から其所に建てられてあつたものなりや否、又同山の頂上に何「經塚」があるのではないか？等の問題を解決する爲であつた。傳說に從へば頂上には古墳現出といふがありそれを經塚時代に至つて現在の場所に移したと。同時に經塚と關係あるものであるといふのである。

×

この種の石器は普通「手斧」と呼ばれてゐるものであるが、これは樹木を削く以外の用に十分足り得る。用手でもつて地を掘り起すことができ、非常に便利ではあるが鍬の役を爲に來し得るとメソヂン教授は主張する。

新石器時代の鑛石には、よく植物の種を發見、現在の稻、粟に似た種子を持いてゐるものさへ見受けられる。ウラニウムは現在知られてゐる原鑛中最も比重の大きいもの

ニルドラド鑛採掘會社の現在のラヂウム生産額は月産一グラム乃至二グラムで、即ちポート・ホープ精製所の製品を合せやうになれば、三個の生産額を得る筈である。

アメリカ合衆國は今日最も新しくラヂウムの供給國である。然へば最近の調査の現在所有に屬するラヂウムは三一、八五六ミリグラムで、金額の四七、四七〇ミリグラム（約一、七ヤンスの重量）に當り、百二八万七千五百万ドルである。

ボンヨン博士の調査によれば、ラヂウムの總生産額は大約「ポンド中と定められてゐる。二噸半分の小鑛石に對しても僅かに一瓦の物質を含むに過ぎないポンド以上の鑛石が必要に應じない。實でラヂウムは一グラムに付十二万五千弗したことがある。一九二五年前記のカナダに於ける大發見發表されて以來、七万五千弗に低減され、相當廣く普及されてゐる。今日では一グラム二万五千弗に過ぎなくなつたと

防毒マスク

便

呉市役所内呉工業組合事務所が募集

呉工業組合事務所では、近代戰の實相は銃後の國民を擧げて防空演習を實施し、空襲に備へるより大なるはなく、現下の非常時局に鑑みて一層この種の演習を實施し、空襲に備へるより大なるはなく、現下の非常時局に鑑みて一層この種の演習を實施し、空襲に備へるより大なるはなく、現下の非常時局に鑑みて一層この種の演習を實施し、空襲に備へるより大なるはなく、現下の非常時局に鑑みて一層この種の演習を實施し、空襲に備へるより大なるはなく、現下の非常時局に鑑みて一層この種の演習を實施し、空襲に備へるより大なるはなく、現下の非

農業は 何時から始まつたか

舊石器時代からだといふ新說

歐洲に於ける舊石器時代に、既に人類のものであつたかどうかが問題であつたが、ポーストリヤのヴイエンナ大學教授ポスプアルト・メンギン氏はこれに回答を與へて「然り」といつてゐる。もしこの推論を正しいとするならば、從來想像されてゐたよりも以前に、人類は農業を開始したことになる。

×

約二万年以前——即ち新石器時代に入つてから、農業が地球上の各地で發生され、相當進んだ段階に入つたものであることは、各國の學者に於ても、人類學者によつて認められてゐるところで、これは疑ひをさしはさむ餘地がない。エジプトでも、メソポタミヤでも、印度でも、支那でも、新石器時代には農業（主として穀類の栽培）及び牧畜が發達の域に達してゐたことは疑ふ餘地が既になされてゐるコロンブスによる新大陸發見當時のアメリカ・インヂヤンが行つてゐた農業も大體、二万年以前のそれらの地とは相違ない發達と大同小異のものと思はれる。

發祥の地故は、これらの根據に

ウシウマは 牛か？馬？

植村卷太郎氏の研究發表

以上のことを考へ合はせるとウシウマは馬の一種（所謂毛無馬 Chestless Horse）である。

都會の鳥は早熟

ラウワン教授が發表

過般來ロンドン・ニアンテイ・カレッヂのラウワン教授は鳥を材料にして動物の性的發育の狀態に關する都市と鄕村の相違を研究しつつあつたが、最近その結果の一部を發表した。

これによると、夜間僞光の光線にしろ人工的光にさらされた鳥は、その生殖腺が非常に發育が早いことを發表した。

それが顯著な光線に常遭ひつけてゐるものに至つては右の場合よりも更に「早熟」の傾向が見られる。この原因が光線ばかりでなく騷音もその一部を爲してゐることが同時に明かにされた。

一科學小話一

東アフリカのバンツー族の社會では男の子は父親が命名し女の子は母親が命名する慣習がある。

ある種の鯨は木綿の纖維と同樣の强度を有する薄が深海に棲息してゐる。

×

×

×